

LAMBERSART

N° 98
JUILLET-AOÛT 2026

info

| Citoyenneté | Commerces | Artistes



Un été
de fêtes
et d'animations



🍷 **Entre chien et loup** : vendredi 19 juin, la soirée autour de l'émission "Toute la musique que j'aime" a eu lieu, pour cause d'orage, dans le bâtiment du Colysée. Au programme aussi, une visite architecturale à la tombée de la nuit et une conférence sur l'astronomie.



🍷 **Fête du jeu** : de nombreuses animations ont été proposées samedi 30 mai par les ludothèques municipales et leurs partenaires.



🍷 **Goûter musical des aînés** : 180 anciens étaient inscrits à ce temps festif offert par le CCAS, encadré par des bénévoles et des collégiens.

Ouverture



🎭 **Fest'arts** : les talents artistiques des jeunes Lambersartois et des associations à l'honneur le 13 juin.



🗣️ **Conférence petite enfance** : une intervention captivante d'Anne Raynaud, le 3 juin, sur les besoins de l'enfant à l'école.



🏊 **Canicule** : la piscine Jean-Guérécheau a exceptionnellement ouvert en soirée les 25 et 26 juin, pour le plus grand bonheur des nombreux baigneurs!



🚲 **Piétonnisation** : dimanche 7 juin, l'avenue de l'Hippodrome a été rendue aux piétons, cyclistes, rollers, qui ont profité d'animations.

À la pêche au commerce

Il y a 150 commerces à Lambersart ! Un chiffre conséquent, auquel la très vivante avenue de Dunkerque n'est pas étrangère. Mais elle n'est pas la seule à faire battre le cœur commercial de la ville.

D'autres "poumons", comme les qualifie Romain, de Vic & Mel, participent à cette dynamique : la place du Village en Flandres, l'avenue Becquart, la place de la Cessoie ou encore l'avenue Delécaux.

Mais il existe aussi des commerces installés dans des endroits plus insolites. Saviez-vous, par exemple, qu'à Lambersart se trouvait une boutique spécialisée dans les articles de pêche ?

À cet instant, vous vous dites peut-être qu'on essaie de vous mener en bateau. Eh bien non ! Marquay Pêche vend bel et bien tout le nécessaire pour les amateurs de pêche.

Jusque-là, rien d'extraordinaire. Ce qui est plus surprenant, c'est son emplacement. On pourrait imaginer le magasin installé à proximité de la Deûle. Pas du tout !

C'est même probablement le commerce lambersartois le plus éloigné de la rivière.

Alors, où se cache-t-il ?

Sur la route reliant Saint-André-lez-Lille à Verlinghem, au lieu-dit du Corbeau. Là vivent quelques irréductibles Lambersartois : quatre ou cinq maisons, pas davantage, se trouvent sur le territoire communal.

C'est dans ce petit coin de Lambersart, coincé entre Andrésien et Verlinghemois, que vous trouverez Marquay Pêche. Dingue non ?

Vous retrouverez dans le magazine le programme des réjouissances de l'été. Bonnes vacances à tous.

La Rédaction

   / Ville de Lambersart

 www.lambersart.fr

Responsable de publication : Emmanuel Magdelaine / **Mise en page** : Service communication / **Rédaction** : Agnès Fourdrigniez - Arnaud Delcroix - Maureen Delettre / **Photos** : Arnaud Delcroix - Agnès Fourdrigniez - Maureen Delettre / Impression Jean Bernard : imprimé sur papier issu de forêts gérées durablement / Diffusion gratuite : Mairie de Lambersart. **Direction de l'information** - Hôtel de ville 03 20 08 44 44 / **Contact rédaction** : lambersartinfo@ville-lambersart.fr / Dépôt légal en cours.



Pratique & utile

🌿 Les bornes de recharge pour véhicules électriques



- 1 Intermarché
- 2 Rue Desmazières
- 3 Village en Flandre
- 4 Rue Bonte
- 5 Place de la République
- 6 Avenue du Canon d'or
- 7 Lidl
- 8 Volkswagen
- 9 Métro Lomme-Lambersart
- 10 Avenue Sainte-Cécile
- 11 Match
- 12 Avenue du Colysée

Dans le contexte international qui conduit à une hausse importante des prix des énergies fossiles, il apparaît de plus en plus pertinent d'acquérir un véhicule électrique. Vous vivez dans une maison 1930 ou un habitat collectif et vous ne disposez pas de possibilité de recharger à domicile ce véhicule ? Sachez qu'il existe à Lambersart des bornes de recharge pour vous permettre d'envisager cette possibilité d'achat en toute sérénité !

Sur l'espace public, c'est la Métropole Européenne de Lille qui décide de l'implantation de ces bornes, et son prestataire est TotalÉnergies, mais c'est la Ville qui prescrit les lieux précis d'implantation. L'emplacement

des bornes est corrélé avec la densité de population et le type d'habitat, c'est pourquoi il en existe davantage à Canteleu, par exemple.

Sur le domaine privé, la Ville incite au développement de ces bornes, tout particulièrement sur les zones de stationnement fréquentées.

Le cas typique : les parkings de supermarchés. Certains en possèdent déjà, d'autres sont en projet.

Les fils électriques courant sur le trottoir sont pour l'instant tolérés à condition qu'il y ait un passe-fil de protection.

Sachez que 90% des recharges se font à domicile ou sur le lieu de travail.

N'hésitez pas, en complément de cette carte, à télécharger une ou des applications mobiles recensant ce type de bornes.

et si vous y aviez droit?

Culture pour tous : la C'ART

C'est quoi?

La C'ART est le pass pour les musées de la métropole lilloise. Elle offre un accès illimité et sans contrainte pendant un an (de date à date) à 15 musées membres pour les collections permanentes et les expositions

temporaires, ainsi que de nombreux avantages tels que des tarifs préférentiels ou des invitations exceptionnelles. Exemples de musées concernés : le Palais des Beaux-Arts à Lille, la Piscine - musée d'art et d'industrie André-Diligent à Roubaix, le Forum départemental des Sciences et le LaM situés à Villeneuve d'Ascq, ou encore la Villa Cavrois à Croix.

C'est gratuit pour...

- les personnes percevant des minima sociaux (RSA, prime d'activité, Demandeur d'emploi, ASS (Allocation de Solidarité Spécifique), ATS (Allocation Transitoire de Solidarité), Ata (Allocation Temporaire d'Attente), AAH (Allocation Adulte Handicapé), Pacea (Parcours contractualisé d'accompagnement dans l'emploi), Aspa (Allocation de Solidarité aux Personnes Agées), Asi (Allocation Supplémentaire d'Invalidité), AV (Allocation Veuvage), Ada (Allocation demandeur d'asile);
- les jeunes confiés à l'Aide Sociale à l'Enfance;
- les jeunes en Contrat d'Engagement Jeune (CEJ);
- les personnes en situation de handicap détentrices de la carte mobilité inclusion.

À noter : les titulaires de cette carte mobilité inclusion (CMI, mention Invalidité, Carte Européenne du Handicap) peuvent aussi bénéficier de la C'art gratuite duo (Invalidité), valable pour le titulaire de l'abonnement et son accompagnateur.

Comment ?

Se rendre à la billetterie d'un des musées membres (sauf Villa Cavrois) avec un justificatif de moins de 6 mois.

Cérémonie du 14-Juillet

La cérémonie patriotique pour la Fête Nationale aura lieu dans les jardins de l'hôtel de ville, avenue Clemenceau. À 10h45, rassemblement ; à 11h, montée des couleurs, lecture de la Déclaration des Droits de l'Homme de 1789 par des membres du Conseil des jeunes, allocution de Nicolas Bouche, verre de l'amitié.

Restaurant scolaire République : un peu de retard



Les travaux de construction du restaurant scolaire République, contigu à l'école Watteau, ne seront pas terminés comme prévu cet été. En effet, les entreprises ont pris du retard : elles ont dû subir une période d'intempéries cet hiver mais aussi conforter les fondations en raison de la présence de cavités non prévues dans le sous-sol. Par conséquent, au lieu d'être mis à disposition des élèves à la rentrée scolaire de septembre, le restaurant scolaire ouvrira après les vacances de Toussaint, le 2 novembre.

Don du sang : une collecte supplémentaire cet été

Exceptionnellement, une collecte supplémentaire de don du sang aura lieu mercredi 29 juillet salle Malraux, de 10h30 à 13h et de 15h à 19h30. C'est la première année car les besoins sont importants au cœur de l'été. Si vous êtes à Lambersart à cette date, pensez-y ! Ensuite, ce rendez-vous reprendra son rythme, tous les deux mois, à partir du mercredi 2 septembre. Inscrivez-vous de préférence sur monrdv-dondesang.efs.sante.fr/ Vous pouvez aussi venir donner votre sang sans rendez-vous. Pour savoir si vous pouvez donner, vous pouvez consulter ce lien : dondesang.efs.sante.fr/qui-peut-donner

Horaires d'été de la Poste

Comme chaque année, les horaires du bureau de Poste de Lambersart, avenue du Maréchal-Leclerc, sont aménagés en période estivale. Du lundi 3 au samedi 22 août, la Poste sera ouverte du lundi au vendredi de 9h à 12h et de 14h à 17h, le samedi de 9h à 12h. Les horaires habituels reprendront à compter du lundi 24 août.

Une expérimentation commence cet été place Félix-Clouët-Des-Pesruches

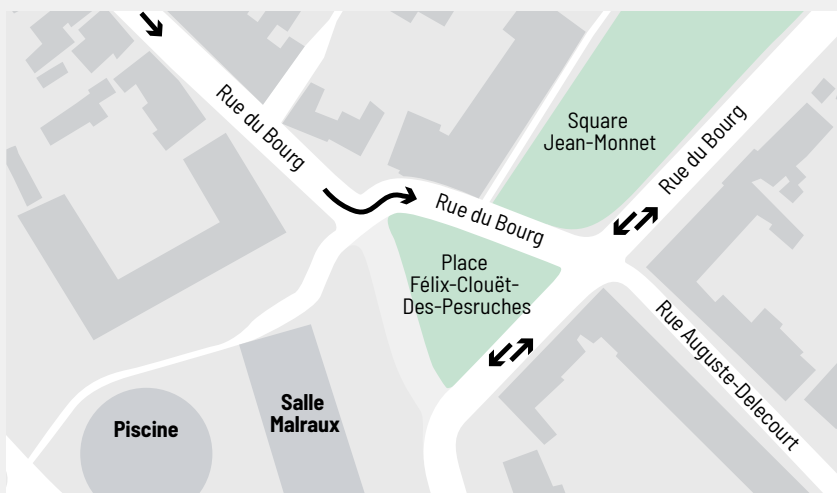

Ne soyez pas surpris cet été si vous ne pouvez plus emprunter la voie de circulation devant la salle Malraux et si vous ne pouvez pas traverser la place Félix-Clouët-des-Pesruches depuis l'avenue du Maréchal-Leclerc : dans le cadre d'une expérimentation, la seule circulation automobile possible se fera depuis l'église Sainte-Calixte vers le sud en passant dorénavant devant la résidence Beaulieu et les commerces. Les places de parking neutralisées devant la salle Malraux sont recrées le long du square Jean-Monnet, rue du Bourg.

La municipalité s'est engagée à apaiser le secteur, suite à la concertation menée avec les habitants sur l'identité et le réaménagement du centre Bourg. La reconfiguration de la place Félix-Clouët-des-Pesruches était notamment souhaitée. L'expérimentation va permettre d'évaluer les incidences sur la circulation et le stationnement. Après un bilan, une nouvelle concertation sur l'évolution de la place sera menée, dans la perspective de lancer, sous l'égide de la MEL, des travaux en 2027 ou 2028.



Travaux

😊 Travaux d'été sur les voiries

- **Rue Pasteur** : Les travaux de gaz, débutés au printemps, se termineront en juillet. Pour le 14 ? C'est en tout cas l'objectif fixé ! Les travaux concernent la pose d'une nouvelle canalisation et la reprise des branchements.
- **Rue de Lompret** : Les travaux de gaz dans le quartier de la Cité familiale, rue de Lompret, entre les rues Lestienne et Lenglet, avancent bien et seront terminés à la fin du mois de juillet.
- **Rue Flament-Reboux** : Les travaux de gaz sont toujours en cours, le chantier sera terminé pour fin juillet.
- **Rue Ampère et Abbé-Desplanques** : Les travaux de rénovation de ces rues de Canteleu, attendus de longue date, commenceront début septembre sous l'égide de la MEL. La voirie et les trottoirs seront réaménagés et les rues végétalisées. Une bande cyclable de 1,3 mètre sera matérialisée, les trottoirs seront d'une largeur de 1,70 à 2 mètres.
- **Rue du Bourg** : Les travaux de voirie rue du Bourg, dans sa partie comprise entre le Saut-du-Loup et le parking du supermarché, débuteront mi-août et se poursuivront jusque fin octobre. Ces importants travaux de requalification concerneront aussi bien la chaussée que les trottoirs. Au niveau du chantier, la rue sera mise en sens unique du parking du supermarché vers le Saut-du-Loup.

😊 Pose de mobilier urbain

Cet été, les services municipaux poseront des potelets au cimetière de Verlinghem. Il sera toujours possible d'y circuler en voiture jusqu'au calvaire, mais le stationnement dans les allées ne sera plus autorisé. Dans le cadre du budget participatif, les tables de pique-nique promises pour la plaine Norbert-Ségard seront installées cet été. Il en sera de même pour la table de ping-pong du Castel Saint-Gérard. Concernant le mobilier urbain (bancs, potelets, etc.), des travaux de peinture, de remise en état et de nettoyage sont également prévus.



Enfance

😊 L'aire de jeux des Charmettes rénovée

Les jeux de l'aire de jeux du parc des Charmettes ont été changés en juin. La Ville a ensuite entrepris d'ajouter du sable pour que le site soit pleinement opérationnel et agréable. Pour l'instant interdite d'accès, l'aire de jeux sera donc ouverte à partir du lundi 6 juillet. Quant aux travaux de réfection du parc lui-même, ils seront finalement entrepris cet automne.



Eau

😊 lleo : le télérelevé est arrivé

lleo, qui distribue l'eau potable sur le territoire de la MEL, passe au télérelevé à Lambersart depuis juin. Les habitants concernés ont été informés par courrier et les formalités sont très simples. Le télérelevé permet notamment de faire des économies d'eau. Pour mieux accompagner les habitants dans la maîtrise de leur consommation, lleo propose également un nouveau service, O'Brigad'eau, une équipe qui peut intervenir à domicile pour poser un kit économiseur d'eau et vérifier vos installations. Elle sera présente sur Lambersart du 25 août au 5 septembre. Réservations auprès d'lleo.



Transports

🍃 Ilévia : la ligne 76 deviendra la 53

Comme dans d'autres communes de la MEL, des évolutions de la desserte en bus de Lambersart ont été actées. À partir du 31 août 2026, la ligne 76, actuellement constituée de deux branches, sera séparée en deux lignes distinctes, pour plus de lisibilité : la branche entre Lomme Saint-Philibert et Lille-Bayart qui dessert Lambersart deviendra la ligne 53 tandis que l'autre branche qui va vers Quesnoy mairie et ne dessert pas Lambersart restera la ligne 76. Le niveau d'offre proposé par la ligne 53 restera identique à celui proposé par la ligne 76, et cette ligne 53 permettra toujours une connexion avec la ligne 2 du métro au niveau des stations Canteleu et Saint-Philibert. Les autres lignes de bus desservant Lambersart sont inchangées. Par ailleurs, une nouvelle ligne de transport sur réservation, nommée Flexity F13, desservira Lambersart, Lompret et Lomme, avec connexion au niveau du métro Mitterie.

🍃 Nouvelle application Ilévia, pensez-y !

La nouvelle application Ilévia, qui vient d'être lancée, réunit désormais toutes les fonctionnalités jusqu'ici réparties sur 3 applications différentes : l'application Ilévia, Pass Pass Easy Card et Ilévia réservation. Plus simple et plus intuitive, elle facilite les déplacements en s'adaptant aux besoins actuels de mobilité et en proposant une utilisation plus claire et plus fluide. L'application vous permet d'anticiper vos déplacements, de rester informé pendant vos trajets et après pour en conserver l'historique.



Cécilia Djekala,
Naturalisée française

« Devenir
française,
c'est une nouvelle
naissance »

Rencontre avec Cécilia, Lambersartoise d'origine gabonaise, naturalisée française en 2025, mise à l'honneur le 30 mai lors de la cérémonie d'entrée dans la citoyenneté.

Si vous fermez les yeux et que vous repensez à votre vie à Lambersart, à quel moment vous vous êtes dit pour la première fois : « Ça y est, je me sens à la maison » ?

La France est un pays d'égalité, de liberté, d'opportunités. Je trouvais qu'il faisait bon vivre à Lambersart, c'était calme, et j'aimais beaucoup. Les gens étaient très accueillants quand je suis arrivée du Gabon. Puis, le fait d'avoir mon travail en France, que mes deux enfants soient nés en France, il a bien fallu que je m'installe, que je fasse ma vie ici. Je me suis dit alors qu'il me fallait avoir la nationalité.

Pourquoi était-ce si important pour vous d'aller jusqu'au bout de cette démarche ?

C'était très important dans ma vie, de voir que je participe aussi à la nation. Pour moi, c'est une nouvelle naissance. Vous

ne pouvez pas voir la joie que j'avais quand j'ai appris la bonne nouvelle. Au monsieur qui m'a reçue, j'ai dit : « Vous ne pouvez pas savoir le temps que ça m'a pris, ni les difficultés que j'ai eues ». Comme quoi, il ne faut pas se décourager.

Justement, le parcours pour obtenir la naturalisation demande du temps et de la patience.

Qu'est-ce qui se passe dans la tête d'une personne qui prépare tous ces dossiers ?

Le stress, parce qu'il y a beaucoup de documents que l'on nous demande, et ça requiert de l'organisation. Ma demande de naturalisation a pris du temps. La première était en 2010. J'ai fait 5 demandes, et à chaque fois il y avait des choses qui manquaient ! Jusqu'en 2022, c'est là où je me suis dit : « Bon, je me relance encore une fois ». Finalement, je suis allée jusqu'au bout.

Quel a été le rôle de vos enfants dans votre choix de devenir citoyenne française ?

Ma fille et mon fils m'ont beaucoup encouragée au moment où je disais que je laissais tomber. En 2022, ma fille m'a aidée à rassembler les documents pour reprendre les démarches. Aujourd'hui, j'ai cette fierté-là, cela me rend heureuse.

Être mise à l'honneur le 30 mai à l'hôtel de ville, qu'est-ce que cela a soigné ou accompli en vous ?

C'est une revanche, après tant d'années. C'est un grand jour, que la ville de Lambersart puisse organiser ça pour nous... C'est une grande fierté, d'être accompagnée de mes enfants, et de faire partie de la famille.

Que signifie pour vous le fait que ce soit la République qui vous dise officiellement « Bienvenue » ?

Que dire ? J'ai eu la nationalité, c'est beaucoup d'émotions pour moi, d'être honorée par Monsieur le Maire et Madame la députée. C'est un grand moment, un beau cadeau !

Journée des Lambersartois : émotion et convivialité

Chaque année, la municipalité met à l'honneur les Lambersartois qui ont vécu un événement au cours des derniers mois. Samedi 30 mai, cinq cérémonies étaient organisées sur le site de l'hôtel de ville !

1 L'arbre des naissances, temps de rencontre

Pas moins de 300 petits Lambersartois sont nés entre mars 2025 et mars 2026 ! Comme chaque année, la municipalité a planté un arbre en leur honneur, un joli liquidambar, en enfouissant à côté un cylindre hermétique avec les prénoms des bébés et les vœux des parents. Ce sont les frères et sœurs qui se sont acquittés avec application de cette tâche.

Ce temps est aussi chaque année un moment très convivial qui permet aux familles présentes, comme l'a souligné Laurence Vanlemmens, élue en charge, de mieux connaître ce que propose le service petite enfance et de profiter d'animations sympathiques : sculpteur de ballons, maquillage, boissons. Objectif atteint pour Inès et Loïc, parents de la petite Adélaïde, âgée de 6 mois : « C'est important de planter un arbre pour cette occasion, cela nous touche beaucoup, et on pourra lui montrer plus tard. Cette réception nous permet aussi de rencontrer d'autres jeunes parents ».



1



2



2 À la découverte de Lambersart

Nicolas Bouche aime à le dire, « Lambersart est la plus belle ville de la métropole », et ce ne sont pas les personnes présentes pour la cérémonie d'accueil des nouveaux Lambersartois, souvent de jeunes couples, qui le contrediront. Ce rendez-vous était l'occasion leur faire découvrir un peu mieux leur ville, à travers un quiz animé par Thomas Hubert, adjoint aux sports, portant sur des aspects variés : monde associatif, culture, jardins, CCAS, énergie, police municipale, déplacements... Quelques échanges cordiaux sur la piscine, les animations et l'état des trottoirs ont conclu cette manifestation, le maire rappelant que les élus sont facilement accessibles par email.

Il y avait une autre manière ce jour-là de mieux connaître Lambersart, c'était de profiter d'une des 4 promenades gratuites et commentées en petit train. Elles ont souvent fait le plein et ont plu aux enfants, bien sûr, mais aussi aux parents qui ont découvert les nombreux équipements de la ville et bénéficié d'anecdotes historiques.



3

3 La fierté d'être citoyen français

Les 11 Lambersartois mis à l'honneur lors de la cérémonie d'entrée dans la citoyenneté française ont été invités par Pierre Bertin, adjoint à l'action sociale, en charge de l'organisation de cette journée, à raconter leur parcours, « en toute simplicité et authenticité ». Ils l'avaient fait quelques jours auparavant auprès d'un "parrain", un élu qui a pu les accompagner dans cet événement qui s'avère être chaque année le plus touchant de la journée.

De fait, l'authenticité et surtout l'émotion étaient au rendez-vous quand il s'est agi de raconter le cheminement souvent semé d'embûches pour acquérir la nationalité française, la patience, les nuits d'attente à faire la queue. Émotion aussi pour assurer pour l'une, « je me sentais déjà française bien avant »,

pour l'autre « c'est important d'avoir les mêmes droits que les Français qui m'entourent », ou encore pour exprimer « l'hospitalité top », « la fierté et le soulagement », « l'amour de la France »...

Sans compter parfois le coup de cœur pour Lambersart !

En introduction, le maire avait rappelé le privilège de vivre dans « le plus beau pays du monde en termes de géographie mais surtout de démocratie » : « un système politique », qui donne « le droit de penser librement, différemment, et de s'exprimer sans aller en prison ». « Nous devons en prendre conscience et nous battre pour pérenniser cette chance ».

4 Les médaillés racontent leur travail

À Lambersart, ce sont les médaillés du travail qui racontent leur parcours professionnel, pas les élus. Bien sûr, Nicolas Bouche, maire, a souligné l'importance du travail, aussi bien pour la nation que pour les personnes elles-mêmes, puis Pierre Bertin, adjoint à l'action sociale, et Chantal Cousin, adjointe à la culture, ont remis avec lui les diplômes. Mais chacun des 15 médaillés or et grand or présents a pu s'exprimer, rencontrant la bienveillance et l'écoute de l'assistance. Si certains ont vécu des moments difficiles, la plupart ont raconté un travail passionnant, la nécessité de s'adapter, que ce soit au sein de la même entreprise ou en changeant de travail, l'importance du lien avec les collègues... L'occasion aussi d'entendre, au moment d'évoquer les loisirs ou la retraite, que « Lambersart est une ville tellement agréable » !

5



5 Des mamans de grandes familles émues

Ce sont quatre Lambersartoises, mères de 4 ou 5 enfants, qui ont été mises à l'honneur lors de la dernière cérémonie de la journée, la remise de la médaille de l'enfance et de la famille. Reçues par Nicolas Bouche et par Martine Cacheux, élue en charge de la politique de la famille, elles ont aussi écouté Marie-Christine Moncomble, présidente de l'Association des familles lambersartoises, expliquer l'histoire de cette médaille qui est une « reconnaissance de la nation ». Toutes ont pu, ici aussi, s'exprimer sur cette « aventure », cette « école de la vie », dire leur « joie » d'avoir une grande famille, et leur « fierté » envers leurs enfants. L'un de ces jeunes résumait : « Ma mère a toujours fait le maximum, cela n'a pas forcément été facile, elle a tout mon respect ».

4



“Vélo-taf” :

il montre l'exemple à sa fille



Parmi les cyclistes amateurs et chevronnés qui ont participé à Mai à Vélo, se trouve Jérémy, un “vélo-taffeur” qui utilise au quotidien la bicyclette pour ses trajets domicile-travail.

Comment s'est passée cette édition Mai à Vélo 2026 pour vous ?

J'ai fait 370 km cette année. J'ai moins roulé que l'an passé, car nous étions partis en vacances en famille à vélo. Mais j'y participe chaque année depuis le Covid, et je porte cet événement ainsi que le sujet de la mobilité interne dans mon entreprise de logiciels de gestion et services externalisés à Wasquehal. Le nombre de kilomètres parcourus par les salariés augmente chaque année. Je donne régulièrement des infos à mes collègues sur le challenge, et une fois par semaine, je fais le topo des kilomètres, en étant vigilant à valoriser la progression autant que les gros rouleurs. L'important, c'est de s'améliorer par rapport à l'an passé. L'entreprise soutient la démarche, et il y a deux ans, nous avons obtenu le label Employeur Pro-Vélo pour les entreprises qui promeuvent les mobilités cyclables.

À quoi ressemble l'organisation d'un “vélo-taffeur” ?

C'est un trajet de 10 kilomètres qui passe par Lambersart, Saint-André vers la gare, La Madeleine, Marcq-en-Barœul et Wasquehal. Je l'ai optimisé au fil

des années avec l'application Géovélo pour l'adapter et éviter, par exemple, des rues à feu rouge qui me faisaient perdre du temps, ou emprunter des rues à sens unique, plus calmes et sécurisantes que des axes passant en parallèle. Je conserve dans ma sacoche des équipements de pluie : un pantalon et un coupe-vent. Pendant longtemps, je n'ai pas mis de casque, mais depuis que je fais des voyages à vélo, j'ai pris l'habitude de mettre un casque pour montrer l'exemple à ma fille. À la maison, nous avons au garage un vélo électrique et un sans assistance. On choisit en fonction de la fatigue physique, du climat et de la disponibilité, si ma femme en a également besoin, par exemple.

Sentez-vous des changements dans la pratique du vélo en ville ?

Je trouve qu'il y a de plus en plus de monde qui se mettent à utiliser le vélo pour leurs trajets quotidiens. Sur les dernières années, il y a eu des changements progressifs sur les aménagements. À Lambersart, je pense en particulier au panneau M12, qui permet de traverser un carrefour en étant vigilant. C'est assez appréciable quand la circulation est calme.

Mai à vélo : la région et Lambersart sur le podium

Si une tendance à la progression se dessine de façon générale sur l'ensemble de l'Hexagone, la région des Hauts-de-France s'implante durablement sur le podium du challenge national. Avec plus de 2 365 000 km parcourus, la région se classe deuxième des territoires, derrière la ville de Paris.

À Lambersart, 362 participants ont donné un coup de pédale pour réaliser 235 443 km lors de Mai à Vélo, économisant au passage l'équivalent de 51,2 t de CO2. La Ville remercie l'investissement de l'Adav et du club de cyclotourisme qui ont contribué à cette performance. Ainsi, dans la métropole, Lambersart est première parmi les villes de ~30000 habitants devant La Madeleine (225 522 km) et Saint-André (199 888 km).



Fête. DE LA musique

ICI L'OMBRE !

Habituellement organisée au parc des Charmettes, cette année la Fête de la musique s'est tenue au clos Saint-Pierre, riche de végétation et de biodiversité. Un coup de génie alors que la journée a été particulièrement chaude et ensoleillée ? Pas que ! En effet, les Charmettes devaient faire l'objet de travaux en juin. Et si tout compte fait, ceux-ci se dérouleront à l'automne, la Fête a bien eu lieu dans l'endroit le plus frais de la ville et ce fut une réussite. De 15h à 22h, dans une ambiance ombragée, les groupes musicaux de tous styles se sont succédé et ont donné des airs bucoliques rafraîchissants à une journée très réussie.



FÊTE DU 14 JUILLET

DE 10H
À MINUIT

PLAINE DU COLYSÉE
BERGES DE LA DEÛLE

Vous êtes chaque année nombreux à participer aux festivités du 14-Juillet sur les berges de la Deûle. Un conseil, venez tôt, d'autant plus, comme chaque année les berges seront animées toute la journée !

Les premières ont lieu dès 10h, avec le marché des créateurs de Paul Media Outdoor, et dureront toute la journée. Ambiance village touristique garantie !

À partir de 14h, les animations et jeux pour toute la famille commencent. Au programme : une structure gonflable, des stands de maquillage, un sculpteur sur ballons, un magicien, de nombreux jeux anciens grâce aux ludothèques municipales et de l'initiation aux échecs avec "Les fous d'échecs" ! La péniche Eldorado croisera aussi des croisières.

Le 14-Juillet est une fête populaire toute en musique ! Les berges seront animées toute la journée grâce à des groupes musicaux. On entendra le son pop-rock de Julie H, le duo de The Voïce Pianist, Coquillage et Crustacés et sa musique fraîche, et The Electric Co, un tribute U2 authentique.

En soirée, cette année, c'est Lili Fever qui animera la plaine. Au programme, de la musique soul, funk et disco. Vous pourrez vous déhancher sur des reprises de Tina Turner, Marvin Gaye ou encore Stevie Wonder. Autant dire que les berges vont onduler sur des rythmes de la musique sixties et seventies et que ça va être chaud & show.

Bien sûr, le spectacle son et lumière entre Deûle et Colysée sera le clou de la soirée, vers 23h. Un spectacle pyromélodique unique, par pyrolight, mêlant feu d'artifice et musique. Ce show pyrotechnique combinera des effets visuels époustouflants et une musique envoûtante, agrémentée des percussions de Moz Drums, offrant une expérience immersive unique, parfaite pour les familles en quête de moments inoubliables. Il vous réserve des surprises ! Et dès 22h, jusqu'à minuit, profitez de l'ambiance détendue et bon enfant du bal populaire, désormais renommé au-delà de Lambersart.

Bien sûr, toute la journée, vous pourrez pique-niquer sur une zone réservée, vous restaurer et vous désaltérer grâce aux très nombreux foodtrucks présents, et bien sûr, la Guinguette de la Plage et la Table du Colysée vous tendent également les bras.

Entrée gratuite - Venez à vélo ou à pied
Programme complet sur lambersart.fr



Lili **100%**
FEVER MOTOWN



CONCERTS
BAL 22H
POPULAIRE



TRIBUTE U2

Julie **POP**
H ★ Rock



elle

**COQUILLAGE
& CRUSTACÉS**



The Voice Pianist



23H

**SPECTACLE
PYROMÉLODIQUE**

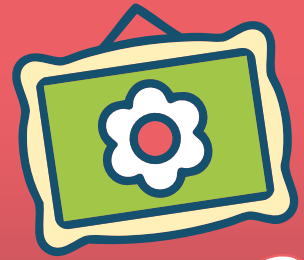

**MARCHÉ
DES CRÉATEURS**

ANIMATIONS



FOODTRUCKS



À l'écoute des comm

Bertin Lembrez, élu à la vie économique, et Karine Aupicq, agente en charge du commerce, sont allés à la rencontre des 150 commerçants puis ont présenté lors d'une réunion le nouveau guichet unique et évoqué le projet d'union commerciale.

Pour faire connaître le guichet unique, se présenter, et inviter les commerçants à une réunion, quoi de mieux que de faire le tour des popotes ? C'est ainsi que Karine Aupicq, agente municipale en charge du commerce et visage du "guichet unique", accompagnée de Bertin Lembrez, élu au commerce, ont entrepris d'aller à la rencontre des quelque 150 commerçants que compte la ville. Si beaucoup sont installés avenue de Dunkerque, les commerces sont présents dans tous les quartiers et parfois même dans des endroits insolites (lire édito). Sans avoir pris rendez-vous au préalable, ils sont allés au-devant des commerçants pour présenter les avantages du guichet unique et leur présenter la feuille de route. C'est du côté de la Cessoie que la tournée a débuté ce 2 juin. Et c'est toujours chaleureusement que le binôme a été accueilli, notamment chez Charles, à La Friterie à l'ancienne, qui rappelle que « les gens sont très heureux d'avoir une friterie ». Le gérant n'a pas de demande particulière, si ce n'est la possibilité d'installer une terrasse durant les beaux jours. Chez Apokal'Ink Tattoo, juste à côté, Cédric et Jonathan réservent le même accueil souriant.



Jonathan souhaite surtout, alors que des clients viennent de toute la France et même du Japon pour se faire tatouer, « faire vivre le quartier ; la braderie manque notamment ». Il aimerait également bénéficier d'un meilleur système de vidéoprotection, alors que son commerce a été cambriolé en décembre dernier. Chez Brique Rouge Immobilier, Christian souhaiterait quant à lui « améliorer la qualité de la place, avec des fleurs notamment, et davantage d'animations ». Le duo a ensuite pris la direction de la place du Village en Flandres, dans le quartier Nord-Ouest. Romain, de Vic & Mel, a été attentif lorsque Karine lui a présenté ses objectifs, dont le principal

est « d'améliorer notre lien avec les commerçants ». Bertin Lembrez abonde dans le même sens : « N'hésitez pas à nous contacter au moindre souci : une voiture gênante, un problème d'enseigne... Nous sommes là ! » Le gérant a, de son côté, insisté sur « la redynamisation de la place, qui est essentielle car elle constitue un véritable poumon du quartier ». Que manque-t-il dans le quartier ? « Un commerce de fruits et légumes, par exemple. Il y a de la demande. » Après ces rencontres enrichissantes, la réunion du jeudi 18 juin a rassemblé une trentaine de commerçants présentiel et d'autres en visioconférence, pour ceux qui ne pouvaient pas se déplacer. Beaucoup avaient des questions mais avaient aussi eu le temps, depuis la visite de l'élu, de réfléchir à leurs demandes (travaux, entretien, embellissement, animations, etc). Bertin Lembrez leur a aussi proposé ce jour-là de constituer une union des commerçants qui puisse porter des projets collectivement et être un interlocuteur de la Ville. Beaucoup de commerçants se sont montrés intéressés et ont fait des retours positifs. Avis à ceux qui n'étaient pas présents!



erçants

mmes lambersartois,

Un visage pour le guichet unique



Karine Aupicq a été nommée référente du guichet unique, point d'entrée pour tous les commerçants, artisans et entrepreneurs de Lambersart.

C'est par elle que tout passe : « *Toutes les remarques et sollicitations pourront transiter directement par le service afin d'assurer une meilleure prise en charge et une mise en relation avec le bon interlocuteur, quel que soit le problème, qu'il soit administratif ou technique* », explique-t-elle.

En un mot, Karine sera fa-ci-li-tatrice ! La ligne directe dont elle est dotée permet d'éviter de passer par le standard et garantit ainsi une plus grande proximité.

La mission de l'agente municipale ne se limite pas à rendre service : il s'agit également de veiller au respect des règles d'urbanisme concernant les enseignes, les terrasses, les façades ou encore les vitrines, avec l'objectif d'assurer une meilleure harmonie de l'espace urbain.

☎ 03 59 01 65 50 • ✉ vie-economique@ville-lambersart.fr



Bertin Lembrez

Conseiller délégué au commerce

« Accompagner la dynamique commerciale »

Quelles sont les nouveautés pour améliorer le quotidien des commerces lambersartois ?

Nous venons de créer le Guichet unique, avec un agent dédié, Karine Aupicq. Ce guichet est au service des commerçants lorsqu'ils créent leur commerce, et il doit les accompagner dans la vie de tous les jours.

L'idée est de nous assurer que les commerçants soient informés et qu'ils n'aient pas à chercher qui fait quoi, où et quand lorsqu'ils font face à un problème lié au domaine public et relevant de la ville.

Vous voulez leur simplifier la vie ?

La Ville ne peut pas tout ! Ce sont toujours les commerçants qui font vivre leur commerce. Ce sont eux qui connaissent le mieux leur clientèle et le tissu commercial de la ville. Mais Lambersart est à leurs côtés pour accompagner la dynamique commerciale. Nous voulons également les aider à créer une union de commerçants afin qu'ils puissent mettre en œuvre des projets, animer leurs vitrines, etc. C'est une fierté d'avoir des commerçants qui prennent des risques. C'est une richesse au service de tous les Lambersartois dont il faut prendre soin pour que nos commerçants se sentent bien à Lambersart et souhaitent y rester.

Quelle est la typologie des commerces à Lambersart ?

Nous comptons environ 150 commerces à Lambersart répartis dans tous les quartiers et quelques rares cellules vacantes. En revanche, nous avons de plus en plus de professionnels de santé qui s'installent. L'avantage, c'est qu'il y a beaucoup de passage. L'inconvénient, c'est que les vitrines sont moins animées. Par exemple, place du Village en Flandres, les professions médicales représentent près de 40 % des commerces. Nous devons veiller à maintenir un bon équilibre.

Comment faire ?

Faire de la veille foncière sur les cellules commerciales est une piste. Nous savons qu'il est difficile pour les commerces de bouche de s'implanter, notamment pour des questions de rentabilité. Dans cette optique, la Ville souhaite acquérir, par achat ou en location, des cellules commerciales afin de les louer ou de les sous-louer pour permettre à ce type de commerce de s'implanter dans des secteurs clés à des loyers inférieurs au marché.



Quatre cours d'école en travaux cet été

Plus vertes, plus inclusives, plus apaisées : les cours des écoles Perrault, Bettignies, Watteau et Samain vont progressivement changer de visage.

À la rentrée, une partie des petits Lambersartois risquent d'avoir une belle surprise en retrouvant le chemin de l'école : leur cour de récréation aura changé de visage. Ce n'est pas un simple coup de jeune qui va être donné cet été aux cours des écoles Perrault, Bettignies, Watteau et Samain, mais bien un réaménagement complet qui aura commencé.

De la réflexion à la mise en œuvre

Voilà quelques années déjà que le projet de "cours d'école partagées" est engagé, dans le cadre du Projet Educatif et Social de Territoire, "Grandir ensemble à Lambersart". « L'objectif est de parvenir à des cours d'école mixtes, apaisées, inclusives, sécurisantes, pédagogiques et écoresponsables. Pour cela, la réflexion et la démarche étaient aussi importantes que la mise en œuvre » expliquait Emmanuelle Pichonat, la précédente adjointe aux écoles. Toutes les personnes concernées ont été associées à la réflexion, y compris

les enfants. Le CAUE (Conseil d'architecture, d'urbanisme et de l'environnement) a formé les enseignants à encadrer les élèves pour imaginer leur cour d'école. Puis, les services de la Ville ont réalisé des plans à partir de ces propositions, et de nouveau, tous les acteurs du dossier ont été consultés. Les plans ont été retravaillés, les devis lancés, les premières cours à réaliser choisies. Pourquoi celles-là ? « La priorité a été donnée aux cours de récréation dont les projets avaient le plus avancé. Ce choix répond à une volonté de concrétiser rapidement les transformations attendues par les élèves, les équipes éducatives et les familles », explique David Blanquart, actuel élu aux écoles.

Des espaces variés selon les activités

Les deux premiers changements qui se verront dans ces cours sont la réalisation d'une zone exploration, débitumée, avec des jeux d'agilité, et d'une zone

bougeotte, avec des jeux de ballon, des jeux dessinés au sol, un cheminement pour vélos. « Les cours vont être partiellement déminéralisés, puis plantés d'arbres supplémentaires cet hiver, afin de créer des îlots de fraîcheur l'été prochain », souligne Antoine Pierrot, adjoint à la transition écologique. D'autres aménagements seront engagés progressivement : une zone ressourcement et discussion avec des bancs et des tables, une zone nature avec potager, récupération d'eau de pluie, hôtel à insectes... Au programme aussi, un espace lecture et un espace école dehors. « La démarche est globale et les autres cours de récréation ne sont pas oubliés », précise David Blanquart. « Celles de Mozart/Loti, Lanoy-Blin et Rameau seront peintes avec des parcours et jeux dès cet été. Et les cours de l'ensemble de nos écoles publiques feront l'objet d'aménagements au fil du mandat, dans le même esprit mais en s'adaptant aux besoins s'ils évoluent. »

Une fresque participative

à La Fontaine



« Je veux que vous passiez un bon moment » : elle commence bien, cette petite après-midi de début juin, quand Amélie Boquet, artiste plasticienne lambersartoise, accueille cinq élèves de La Fontaine : Anouk, Otto, Yoran, Madi et Valentine, accompagnés de Carmen, Atsem. Pendant une bonne heure, ils vont participer à la réalisation de la fresque qui serpente sur les murs, les soubassements et les poteaux de la cour de récréation, et pour laquelle les 185 élèves de l'école se relaient jour après jour depuis la fin du mois de mai. L'idée est née au sein de l'association des parents d'élèves, puis a été transmise

à l'équipe pédagogique qui a immédiatement adhéré au projet. C'est la cour qui a été choisie, un lieu essentiel de vie, de jeu et de socialisation. Pour les enseignants, l'objectif était multiple : consolider certains apprentissages pédagogiques, favoriser le bien-être, développer la créativité et encourager la coopération. Les élèves ont principalement peint les aplats de couleurs et le décor floral composé par Amélie Boquet. « Il s'agit de plantes que l'on retrouve dans nos jardins : sauge, capucine... Des végétaux choisis notamment pour leurs vertus ornementales ou encore leurs propriétés

médicinales, auxquels s'ajoutent des papillons et des abeilles. »

Autour de la flore locale

Les enfants s'en donnent à cœur joie devant cette sorte de "coloriage géant", où ils s'amusent parfois à ajouter leur petite touche personnelle.

« Tout ce qui a été fait par la main de l'enfant reste », insiste Amélie Boquet.

Une démarche appréciée des élèves qui, lors de l'inauguration, le 26 juin, ont souvent tiré la manche de leurs parents pour leur montrer l'endroit précis où ils avaient participé à l'œuvre.

Si Amélie Boquet a eu pour mission de sensibiliser les enfants à la flore locale et à la découverte de la faune, elle leur a aussi enseigné, de manière ludique, une technique artistique. De leur côté, les enseignantes ont notamment mené des projets de plantations et observé la germination de graines au sein de leurs classes. Les enfants ont également enrichi leur vocabulaire et appris à exprimer leurs idées comme leurs émotions.

Au final, cette œuvre collective et fédératrice habille la cour de couleurs chaleureuses et joyeuses, encore plus agréable à retrouver au moment de la récréation.

Un laboratoire artistique à Samain

Dans le cadre de la préparation de l'exposition "Paysages en transition" au Colysée et du remplacement des plots anti-stationnement, l'école Samain a accueilli en mai et juin un laboratoire artistique et écologique expérimental co-animé par l'artiste Belinda Annaloro et les agents du service des espaces verts de la Ville. Cet atelier collectif Adventice Labo invitait en six séances les enfants à observer, dessiner et documenter leur cour d'école, ainsi que les failles du bitume volontairement fracturé devant l'établissement pour documenter la repousse spontanée de la végétation.

Une démarche créative

Les élèves ont pu se mettre dans la peau de chercheurs-créateurs : herbiers, croquis, poèmes et photos ont capturé l'évolution des parcelles, où graines sauvages et plantes introduites cohabitent. Une approche ludique et scientifique, mêlant art, écologie et archéologie du quotidien.

Le service des espaces verts a apporté aux enfants son expertise pour planter les végétaux, tandis que l'artiste les a guidés dans une démarche créative : comment le vivant reprend-il sa place ? Et comment documenter ces transformations ?

Les productions des élèves des écoles Samain et Louise-de-Bettignies, qui a participé à des ateliers similaires, seront exposées au Colysée du 5 septembre au 29 novembre. L'expérimentation devant l'école Samain se poursuivra jusqu'à la fin de l'exposition, puis le bitume sera complètement enlevé et les plantations définitives installées.





Briqueteries du Nord

entre mémoire industrielle et réen

Si les riverains du chantier de l'ancienne briqueterie ont connu par le passé les dépôts de poussière d'argile aux fenêtres et sur leur véhicule lorsque l'usine était encore en activité, ils ont fait face ces derniers mois à la poussière plus éphémère du chantier alors en pleine phase de démolition. Difficile de se souvenir que convoyeur, espaces de séchage, et fours étaient encore en activité il y a quelques années pour produire la plus célèbre des briques rouges. Avant le premier coup de pelle, le site a fait l'objet d'une étude d'impact environnemental rigoureuse contrôlée par les services de l'État. Brieuc Kerisit, l'écologue missionné sur le chantier, explique : « L'étude d'impact a identifié plusieurs espèces sur le site, dont plusieurs protégées. Il y a par exemple le triton alpestre, que nous avons trouvé dans la mare, mais aussi le hérisson

d'Europe et des espèces d'oiseaux connus de nos jardins comme le rouge-gorge familier, la mésange charbonnière, la mésange bleue, ou encore le pouillot véloce ». Pour préserver ces espèces, la conception du projet a intégré ces éléments et une dérogation a été mise en place. Les tritons alpestres, au nombre de 108 individus, ont été trouvés lors de trois sorties nocturnes crépusculaires, moment où ces amphibiens sont les plus actifs. « On les a récupérés, placés dans des seaux avec de l'eau claire, puis relogés dans la mare existante », précise l'écologue. Une barrière à amphibiens a été installée pour les cantonner dans cette zone protégée le temps des travaux. « Cette barrière sera étendue, et une zone durable leur sera réservée pour qu'ils puissent réinvestir le site après le chantier », ajoute-t-il.

Économie de chantier et réemploi

Cette approche illustre la volonté des porteurs du projet Quartus et CDC Habitat de concilier aménagement urbain et préservation de la biodiversité, un enjeu central dans la labellisation ÉcoQuartier visée pour ce futur aménagement. Le site des Briqueteries du Nord est aussi un laboratoire d'économie circulaire. Frédéric Bussière, conducteur de travaux, détaille les efforts déployés pour limiter l'empreinte environnementale du projet : « Nous avons récupéré 17500 briques entières provenant des fours, soit 35 palettes de matériaux qui seront réemployées dans l'aménagement du site. En plus de celles-ci, nous avons regroupé toutes les briques concassées pour les réutiliser dans les futures structures. Avant de démarrer, nous analysons et testons les zones les plus propices



rd, mploi

La déconstruction de l'ancien site BDN s'achève. Cette phase de démolition qui a apporté son lot de poussière et de bruit sur ces 5,7 hectares a aussi été l'occasion d'échanger avec trois professionnels différents exerçant sur le chantier : un écologue, une artiste et le conducteur du chantier de démolition.

au réemploi. » Les bétons récupérés ne sont pas en reste : « Tout le béton sera recyclé dans de nouveaux bétons. C'est un matériau noble, recyclable à l'infini. On retire les aciers, on le rebroie, et il peut servir pour des fondations, par exemple », explique-t-il.

Conserver la mémoire industrielle

Au-delà des aspects techniques et écologiques, le projet intègre une dimension artistique et mémorielle. Marion Chombart de Lauwe, artiste plasticienne, travaille depuis plusieurs années à immortaliser l'histoire industrielle française. Sur le site de Lambersart, elle devrait réaliser 12 dessins qui seront exposés au Colisée Maison Folie dans le cadre de l'exposition « Paysages en transition ».

Son processus de création est aussi poétique que méthodique : « C'est un projet

que je mène depuis plusieurs années. Je fais des dessins en parcourant un chantier au fur et à mesure que les bâtiments sont transformés ou démolis. Ensuite, je récupère des matériaux sur place – une cheminée, des bouts de structure – et je les emmène au Fab Lab de la Condition Publique. Avec une découpeuse laser, je transfère mes dessins sur ces matériaux pour obtenir des dessins carbonisés. » L'artiste voit dans ce travail la sauvegarde d'une mémoire vive du site : « J'arrive avec une méconnaissance totale des lieux, et ce moment de dispersion devient un travail de deuil pour ceux qui ont connu le terrain à différentes époques. Les ouvriers, les habitants, les promoteurs... Tous m'apportent des informations et m'introduisent à l'histoire de l'usine. » Son objectif ? Réinstaller ces œuvres dans l'espace public une fois l'écoquartier livré, offrant ainsi aux futurs habitants

un témoignage tangible du passé industriel de la briqueterie. « Ce qui m'intéresse, c'est la confrontation entre un mouvement très rapide – la démolition – et un temps long, celui où je réinstalle ces dessins sur des objets qui dureront plusieurs années. ». La phase de démolition s'est achevée symboliquement avec la dépose de la cheminée centrale à la fin du mois de mai, une séquence à découvrir en vidéo sur la chaîne youtube de la ville.

Concertation, comptes-rendus, plans, lettres d'info... Renseignez-vous sur le projet d'aménagement sur lambersart.fr/site-des-briqueteries-du-nord ➔



Les berges, un cœur de vie

Si on vous dit feu d'artifice, marchés de créateurs, guinguette... Vous pensez aux berges de la Deûle, pas vrai ? Que ce soit pour prendre l'air, promener son chien, emmener les enfants à la plage, les berges de la Deûle sont "the place to be" pour cet été ! Lieu de passage incontournable, elles offrent

une infinité de sorties et d'animations pour fuir la chaleur, ou l'affronter, selon les plus courageux... Parmi les multiples activités : le volleyball ! Entre amis ou en famille, à l'Arena ou sur les berges, c'est un sport au goût d'été, qui sent le soleil, la sueur et l'adversité.



Mais les berges, ce n'est pas valable que l'été ! En hiver, entre marches nordiques et marché de Noël, pas le temps de les laisser tranquilles. Des activités sont proposées tout au long de l'année, et ouvertes à tous. Au final, ne seraient-elles pas un des nouveaux cœurs de la ville ? Si vertes, si dynamiques,

et si propres, un vrai trésor (à laisser en l'état) ! Un espace continuellement en mouvement, dédié à ses projets : l'éco-pâturage notamment. On n'est pas à l'abri de tomber sur une petite chèvre durant sa course à pied... Alors, on se ferait pas les berges ?

Les projets du quartier en discussion

Les nuisances du chantier de l'ex-briqueterie du Nord toujours au cœur des préoccupations



Le chantier sur le terrain de l'ex-briqueterie du Nord a été au cœur des discussions de l'assemblée de quartier du 4 juin : beaucoup ont pris la parole pour dénoncer « des nuisances sonores », « des vibrations », « des camions, moteurs tournants, stationnés dans les virages ou sur les passages piétons dès 6 h 30 le matin », etc. Nicolas Burlion, élu à l'urbanisme, a expliqué devoir « employer la manière forte pour faire respecter notamment les horaires de chantier et les règles de stationnement, avec une présence régulière de la police municipale ». Évoquer le sujet de la BDN, c'est aussi parler des craintes d'une augmentation du trafic automobile en ville, et de la nécessité de s'y adapter. À ce sujet, Nicolas Burlion a émis le souhait « d'une requalification de l'avenue Kennedy et de la mise en place de dispositifs pour empêcher les voitures de se garer n'importe où », en prenant pour exemple ce qui se passe rue Vieille côté Lommois.



La construction d'une nouvelle piscine a également tenu en haleine la soirée. « Pourquoi un tel projet sur un espace vert et si proche de la piscine de Lomme ? » Thomas Hubert, élu aux sports, a souligné que « la piscine Tournesol est vieillissante, c'est une passoire thermique qui coûte 400 000 € par an ». Il a précisé que « la nouvelle piscine comprendra un bassin, voire une pataugeoire, et sera construite dans le prolongement de la salle Norbert-Ségar, et non sur la plaine ». Un projet essentiel « qui doit aussi permettre à nos enfants d'apprendre à nager et qui pourra intéresser les villes voisines comme Lompret et Verlinghem ».



Place de la Cité familiale, il a été annoncé qu'à la fin 2027, début 2028, l'ancienne école, dont les bâtiments seront préservés, laissera place à une maison médicale accueillant jusqu'à 26 praticiens dont six médecins généralistes, un dentiste, un ophtalmologue, etc. Si la façade ne sera pas modifiée, une extension des bâtiments est prévue à l'intérieur dans le prolongement du préau. L'accès principal à cette maison médicale se fera par la rue Léon-Trulin. Les heures d'ouverture ne concerneront que la semaine et il sera prévu 40 places de parkings vélos et 8 places voiture dont 1 PMR. Une réunion d'information a d'ailleurs également eu lieu à ce sujet sur place, juste avant l'assemblée de quartier.

En images



- Un mégothon participatif, mêlant agents municipaux et élus, s'est déroulé au niveau du métro Lomme-Lambersart le 26 mai. Au programme, sensibilisation des passants et ramassage de mégots.



- Le projet de fresque collective du Joyeux Village, lauréat du dernier appel à projets, pour le bout de l'avenue Saint-Alban, avance. Les enfants ont imaginé les dessins lors d'un atelier le 30 mai.

De nombreux sujets de débats

Le jardin République

En ouverture de l'assemblée de quartier Canon d'Or-Champ de Courses, jeudi 17 juin, Christian Desmidt, de l'association Le Square des Abeilles, a vanté les bienfaits du jardin situé avenue de la République qui « s'anime tout seul grâce aux tables qui peuvent accueillir les familles au sortir de l'école pour prendre le goûter ». Aussi, « tous les derniers samedis de chaque mois, nous organisons un Café voisin ». Dans ce jardin République, une ruche-cheminée permet aussi aux élèves des écoles du quartier de bénéficier d'un temps pédagogique. Par ailleurs, le grand mur mitoyen a été peint, les samedis 20 et 27 juin, par des habitants volontaires pour accueillir une fresque.



Rue de Lille

Le maire, Nicolas Bouche, a qualifié la rue de Lille de "rue martyre". « Nous avons dû taper du poing sur la table auprès de la MEL pour qu'elle intervienne au croisement de l'avenue Bailly-Ducroquet, qui était détérioré. C'est une rue qui a souffert des travaux de l'avenue Becquart et qui souffre encore aujourd'hui des conséquences de la pose défectueuse du réseau de chaleur urbain. » Sur ce dernier point, le maire a rappelé le contentieux qui oppose Engie à la MEL : « Nous en saurons plus lorsque la justice rendra son jugement. » D'ici là, il faudra faire preuve de patience et s'adapter au rythme de la procédure judiciaire. Aucune grande requalification de la voie ne pourra être engagée avant cette échéance.



Les travaux dans le quartier

Nicolas Burlion, élu à l'aménagement et à l'urbanisme, a fait le point sur les constructions dans le quartier. Le chantier des 7 logements rue Oswald-Crespi avance bien. Il a aussi été question des futurs 57 logements ainsi que du commerce et de la crèche rue de Lille sur l'ancien site Sion. David Blanquart, élu aux écoles, a fait quant à lui le point sur le restaurant scolaire, dont la livraison aura un peu de retard : elle est prévue le 2 novembre. Aussi, des parents d'élèves ont demandé à la ville d'être vigilante quand à la sécurité aux abords lors du passage des camions et aussi des horaires de début de chantier pas toujours respectés.



Avenue de Dunkerque, un café-chantier avant des travaux

En mai 2028, le 240 avenue de Dunkerque, un garage Renault dans une autre vie, permettra à 121 étudiants de pouvoir se loger autour de 250€ par mois. Cette résidence en front à rue sera conçue par Quartus, opérateur immobilier pour le compte de l'Université Catholique de Lille. Les étudiants seront des jeunes de 18-19 ans essentiellement en première année. Pour présenter ce projet, la Ville avait organisé un café chantier du 26 juin.

C'était un excellent moment de convivialité et de proximité pour faire passer des messages sur la sécurité à l'entrée et la sortie des écoles, le stationnement, le bruit, etc. Les travaux de cette résidence, qui n'aura pas de parking en sous-sol car les étudiants seront à quelques dizaines de mètres d'une station de métro ou de V'Lille, débuteront à la rentrée et seront terminés en mai 2028.

Des propositions pour les quartiers

L'intelligence collective s'applique aussi en interne en mairie, au profit des Lambersartois. Pour améliorer le suivi des projets et des problématiques du quotidien, en complémentarité des assemblées de quartier, la municipalité a décidé de lancer des réunions de travail entre élus et techniciens de la ville, une par quartier. Ces réunions, qui s'étalent de juin à octobre, s'organisent sous forme d'ateliers participatifs, où chacun peut laisser libre cours à ses interrogations et propositions, qu'elle soient de l'ordre de grands thèmes ou du quotidien : cadre de vie, transports, animations, services à la population, immobilier, sécurité... Ensuite, la synthèse servira à chacun pour disposer d'un point sur l'avancement des projets et le traitement des problématiques, et sera mise à jour régulièrement. Deux réunions ont déjà eu lieu.

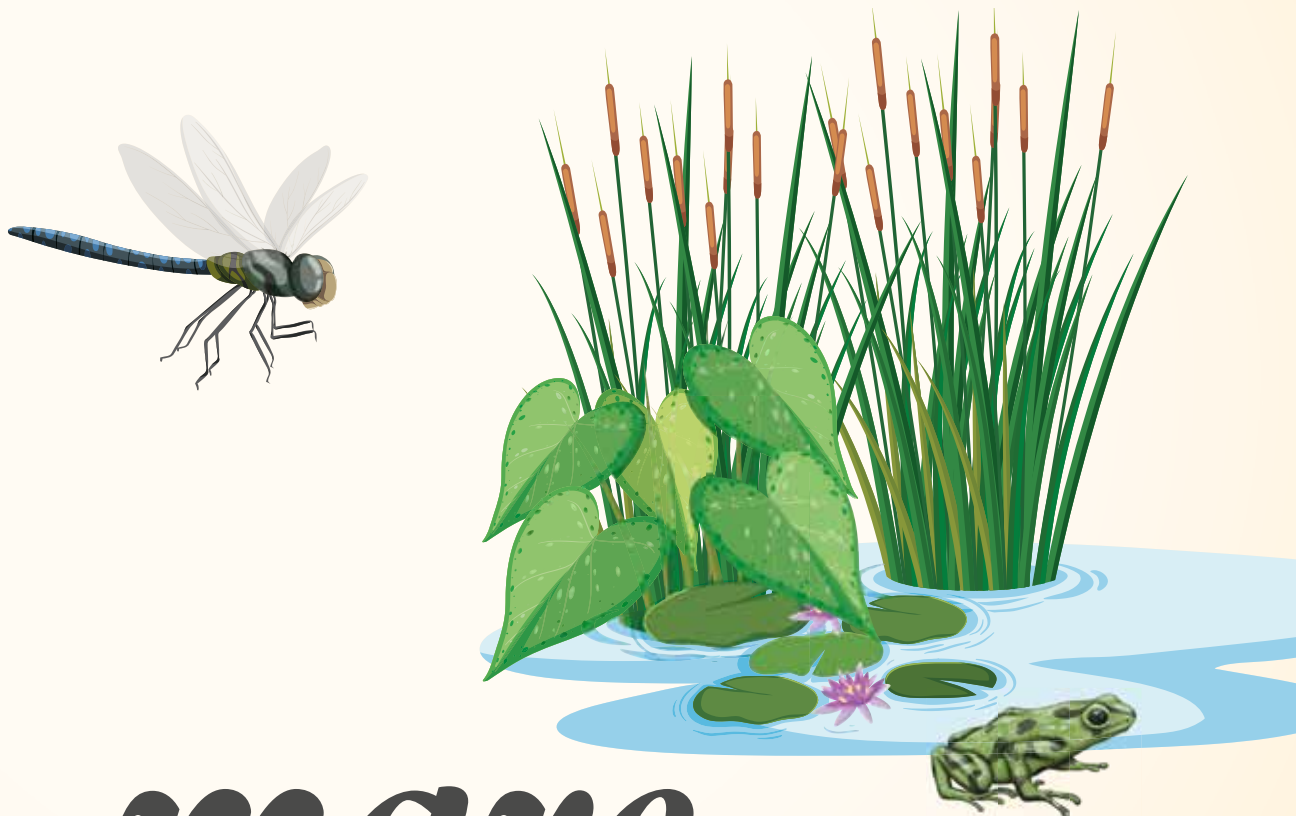

Une *mare* dans le quartier de Canteleu

Face à la raréfaction des zones humides sur son territoire, la Ville s'est engagée dans la création de mares. La première d'entre elles se situe au jardin Debuire-du-Buc. On vous explique tous ses bienfaits !

Favoriser la biodiversité

À Lambersart, il a été constaté une baisse des populations d'amphibiens et plus généralement de la biodiversité liée aux milieux humides.

Créer une mare, ce n'est pas créer un point d'eau, c'est favoriser tout un écosystème permettant l'accueil d'une faune et d'une flore spécifique.

Cette solution est à la fois naturelle, peu coûteuse et rapidement efficace y compris en milieu urbain. Le choix d'un réseau de mares permettra en plus d'assurer une interconnexion écologique, tout en favorisant une adaptation au changement climatique.

Quels animaux dans une mare ?

Les mares vont bien évidemment favoriser le retour des batraciens, grâce aux plantes aquatiques qui vont leur offrir un habitat et un abri. Elles vont également permettre à d'autres animaux de venir bénéficier de leur eau : insectes et oiseaux vont pouvoir venir s'abreuver tandis qu'à la nuit tombée chauve-souris et chouettes hulottes pourront venir se nourrir. Une mare, c'est un écosystème qui se régule, et contrairement aux idées reçues, elle ne génère pas un surcroît de moustiques dont les larves sont au contraire mangées par les autres animaux.

Un projet participatif

Afin d'allier les enjeux climatiques et écologiques aux enjeux sociétaux et pédagogiques, la Ville est accompagnée de l'association Les Blongios dont l'objet est l'organisation de chantiers nature de bénévoles et plus globalement

la sensibilisation et la participation citoyenne à la protection de l'environnement. Ainsi un chantier participatif devait avoir lieu mercredi 1^{er} juillet pour la mise en œuvre de la mare du jardin Debuire-du-Buc, après avoir été reporté deux fois en raison des fortes chaleurs. Passer par un chantier participatif permet d'engager le plus grand nombre dans la préservation et la restauration de la biodiversité et permet également d'impliquer les riverains dans la vie de leur quartier tout en favorisant les rencontres !

D'ailleurs, c'est une suite logique puisque le jardin Debuire-du-Buc a été entièrement pensé, co-construit avec les habitants depuis 2021. Ce lieu offre un espace sportif, un espace de potager partagé, un espace de détente et de rencontre, et désormais aussi un espace de découverte de la nature et d'observation de la biodiversité pour petits et grands !

Cinq nouvelles mares en projet

Actuellement à Lambersart, on retrouve 3 zones humides ou mares : au jardin d'insertion dans le quartier Conquérants, à la Briqueterie et à la Cessoie.

À terme, 5 nouvelles mares seront créées dans les différents quartiers de la ville. Celle des Charmettes devrait ainsi voir le jour à l'automne.

la mairie vous répond

Voici une sélection de questions envoyées par des habitants et nos réponses qui peuvent intéresser les Lambersartois.



29 mai

Objet : **Ancien kiosque**

Pourriez-vous faire quelque chose en ce qui concerne l'ancien kiosque à pizzas de l'avenue de Dunkerque, près de Sainte-Odile ? Cela devient invivable : pissotière, commerce illicite, aujourd'hui cache pour vélo volé.

Il y a deux mois, face à la dégradation de la situation, la mairie a proposé par courrier à l'enseigne Match (en charge de la gestion et propreté de ce site) une opération de propreté exceptionnelle assurée par les agents municipaux si par la suite la gérante s'engageait à maintenir la zone propre. À ce jour, nous attendons la réponse de l'enseigne sur ce sujet.

27 mai

Objet : **Bâtiments de France**

J'ai une maison 1930 et je souhaite réaliser des travaux d'isolation de toiture par l'extérieur (méthode d'isolation sarking) qui entraînerait une surélévation d'environ 6 cm de la toiture par rapport aux maisons mitoyennes. Notre maison se situe en zone de patrimoine remarquable, ce qui nécessite l'accord des Bâtiments de France. Nous craignons un refus de notre dossier.



Pour être accompagné dans votre démarche de demande de travaux, vous pouvez demander conseil au service urbanisme de la ville à l'adresse suivante : ads@ville-lambersart.fr en indiquant l'objet et le maximum d'éléments concernant votre projet afin d'y répondre le plus précisément possible et dans les meilleurs délais.

Futur écoquartier : Timber la cheminée !

Après la démolition des dernières structures métalliques, restait encore la cheminée centrale à déposer sur le site des anciennes Briqueteries du Nord. N'ayant pas le cachet des cheminées d'usine textile roubaisiennes, la cheminée lambersartoise ne sera

pas conservée dans le futur projet d'écoquartier. Pas de regret à la voir disparaître, sauf à se souvenir que c'était un sacré paratonnerre lors des soirées orageuses. Alors ? Est-ce délicat de démolir un tel ouvrage ? On vous laisse vous faire votre opinion en vidéo sur la chaîne YouTube de la ville.





Les goguettes : alors on danse ?

Orphelins du Macumba et des animations de danses de salon et de jeux de société qu'ils organisaient sur Saint-André avec le CCAS de la ville voisine, Bernard Bouvé et quelques amis ont lancé les Goguettes à Lambersart. Le mercredi, la bande de copains investit les Charmettes où leurs animations sont très appréciées. Le jeudi, et c'est ouvert à tous, les Goguettes proposent des danses de salons (salsa, rumba, valse, tango...), mais aussi pétanque et jeux de société

autour d'un bon café, à la salle de la Cité familiale. Ils sont déjà une soixantaine et n'attendent que vous ! Les maîtres mots de l'association sont convivialité et amitié, ce qui conduit de nombreux adhérents à se retrouver dans divers thés dansants de la métropole. Le rêve de Bernard ? Organiser un ou deux thés dansants par an sur Lambersart ! Ca vous tente ? Rendez-vous le jeudi à partir de 14h30 !

Aménagement sur mesure avec **Archea** !

Archea vous propose une étude 100% personnalisée pour vos aménagements intérieurs : bibliothèque, dressing, meubles sous-pentes... À Lambersart, c'est Caroline Dane, gérante, qui s'occupe de tout et met à votre disposition son savoir-faire, son expérience du sur-mesure et des outils dédiés. Vos rendez-vous auront lieu à Lambersart et vos projets seront modélisés en 3D, afin de vous faire une idée exacte sur le style, la forme, les matériaux, les couleurs ou les accessoires. Autre point fort, Archea a son propre menuisier qui vient poser son ouvrage !

📍 272 rue de Lille. ☎ 03 20 39 11 83



Ils font **viv**



Secours Catholique : des locaux rénovés

Le bâtiment du Secours Catholique, au 113 rue Flament-Reboux, dispose d'un beau jardin mais, vétuste, il avait besoin d'une rénovation. Une réflexion a été menée avec l'évêché, propriétaire, avant les travaux pour adapter la nouvelle configuration des locaux aux besoins. Les occupants ont déménagé pendant un an, notamment dans les salles paroissiales à Canteleu.

Ils ont réintégré les locaux rénovés en 2025 mais c'est ce 10 juin que l'inauguration a eu lieu. Épaulé par 35 bénévoles, le Secours Catholique de Lambersart accueille les personnes en difficulté les mardis, mercredis et jeudis, et propose de l'accueil social, des cours de français, de l'aide aux vacances, de la domiciliation des gens du voyage, et une activité jardinage.

Il touche chaque année 250 familles.

Jelima, une odyssée gustative avenue de Dunkerque

"Partage", c'est le mot d'ordre de Maison Jelima, le nouveau glacier de l'avenue de Dunkerque. Aby et Wassa se sont officiellement lancés, le 23 mai dernier, dans une aventure gustative inédite : des glaces artisanales inspirées des saveurs d'Afrique. « Pour nous la cuisine c'est un lieu de vie, un lieu de partage, un lieu où l'on élève des enfants, où l'on découvre ». Jelima, de "Jèli", les ancêtres, ceux qui transmettent, et de "Ma", en hommage à toutes les mamans, c'est le récit de leur enfance. « On voulait retrouver les saveurs qu'on a connues étant enfants ». Leur spécialité ? « La glace Bissap, à base de fleur d'hibiscus ! » Afin de varier les plaisirs, ils proposent aussi des thés, infusions ou latte inspirés de traditions africaines. Leurs glaces sont à découvrir en format pots, boules ou cornets, sur place ou à emporter. En ces temps chauds, une petite glace est bien méritée...

📍 322 avenue de Dunkerque

🕒 mardi au jeudi : 11h - 20h, vendredi : 20h - 00h, samedi : 14h - 22h 📞



Les enfants du programme Opus sur scène

Les enfants scolarisés à l'école Louise-de-Bettignies qui bénéficient du programme Opus ont donné leur premier vrai concert le 21 juin sur la scène du centre culturel de Lesquin, devant une salle comble, à l'occasion de la Fête de la musique. Ils ont retrouvé leurs petits camarades des 8 autres communes du territoire métropolitain qui suivent cette action proposée par la MEL en partenariat avec la Philharmonie de Paris et qui profitent pendant 3 ans de cours hebdomadaires, sans solfège, par des enseignants en musique. Les musiciens en herbe ont présenté un véritable voyage musical : danses indonésiennes, la Symphonie n°104 de Haydn et de très beaux chants.

Lambert

Carton plein pour la Fête des Voisins

Rue Lavoisier, rue Roure, dans le parc Borloo et au Jardin-Debuire-du-Buc, les différentes fêtes des voisins organisées par les habitants le vendredi 29 mai dans les quartiers ont trouvé leur public. Il faut dire que la chaleur aidait à se sentir en plein mois de juillet. Auberge espagnole, musique en plein air, dessin à la craie, draisiennes, zumba, démonstration de workout, on aurait presque pu continuer toute la nuit ! Alors, on remet ça l'année prochaine ?



Tribunes

Chantier

Au cours du mois de juin, une trentaine de Lambersartois a participé activement à la remise en peinture d'un long mur du jardin République, au Canon d'or. Un chantier participatif encadré par la Ville avec notamment un agent chargé de guider les "peintres d'un jour". Le résultat est très positif : à plusieurs, on va plus vite ! Bientôt une fresque sera peinte à cet endroit. Et quelle satisfaction de participer à l'embellissement de Lambersart. Il y a eu du café, des discussions, des projets nés de ces discussions, des rencontres entre habitants qui ne se connaissaient pas, des échanges avec les élus présents...

Ces derniers mois, d'autres actions du même type ont été initiées dans d'autres quartiers : plantation d'arbres fruitiers, nettoyage, verdissement des pieds d'arbres... Nous croyons beaucoup à ces chantiers avec les habitants. Parce que la démocratie participative, ce n'est pas seulement la parole, c'est aussi l'action. Parce que donner un peu de son temps pour sa ville, c'est important. Parce que le travail en collaboration fait souvent naître de nouveaux projets. Alors, on compte sur vous pour les prochains chantiers ?

Lambersart ensemble - Nicolas Bouche

Pour quelques euros de plus !

La Voix du Nord rapporte que le caddie de courses n'a jamais été aussi cher depuis 18 ans et la majorité municipale choisit d'augmenter les tarifs de la restauration scolaire et du périscolaire. Depuis 2020, les tarifs ont augmenté de 20,4% alors que l'inflation a été de 16 % sur la même période !

Cette décision est incohérente car le bilan financier 2025 démontre que la ville n'a pas besoin de cet argent : sa situation financière est très confortable.

Pendant que les Lambersartois font des sacrifices, la Ville récupère 1 M€ auprès de son ancien prestataire de restauration scolaire. Cet argent est celui qui a été versé hier par les usagers de la cantine. Dès lors, rien ne justifie de demander aujourd'hui aux mêmes de payer davantage ?

Cette hausse est injuste. Elle frappe tous les Lambersartois.

La majorité n'augmente pas les impôts mais augmente les tarifs de ses services publics régulièrement : la solidarité est peu à peu remplacée par une logique de caisse !

Nous avons demandé le retrait de ces augmentations et une véritable politique de soutien au pouvoir d'achat des familles, notamment monoparentales.

Lambersart en commun - François Schmitt
lambersartencommun@gmail.com • fschmitt@ville-lambersart.fr

La briqueterie : respecter les riverains

Transformer un quartier est une décision importante. Réussir un chantier l'est tout autant. À la Briqueterie, les démolitions ont commencé depuis plusieurs mois. Les habitants nous font pourtant remonter de nombreuses difficultés : bruit, poussière, circulation de poids lourds, stationnements inadaptés ou encore manque d'information. Ces désagréments peuvent accompagner un chantier. Mais ils doivent être anticipés, suivis et limités. Surtout lorsqu'un projet est appelé à durer plusieurs années. Les riverains ne contestent pas seulement un chantier ; ils souhaitent être respectés, informés et associés aux différentes étapes d'un projet qui transforme durablement leur cadre de vie.

La concertation ne peut pas s'arrêter une fois les permis délivrés. Elle doit se poursuivre pendant toute la durée du chantier. Nous demandons la mise en place d'un suivi régulier, d'une information claire sur le calendrier des travaux et d'un interlocuteur facilement identifiable pour répondre aux difficultés rencontrées.

Construire la ville de demain ne doit jamais se faire au détriment de la qualité de vie d'aujourd'hui.

Pour Lambersart ! - Laurent Frappart
groupepourlambersart@gmail.com

Démocratie participative : quel bilan ? Quelles propositions ?

À Lambersart, ces dernières années, la démocratie participative n'a pas bien fonctionné. Bien souvent, les réunions de concertation ont porté sur des projets déjà largement décidés. La mairie vous a présenté des projets, mais vous n'aviez pas trop votre mot à dire.

Aujourd'hui, la majorité municipale met en place un nouveau dispositif que je trouve trop compliqué. Il prévoit de nombreuses réunions, mais ce qui compte, ce n'est pas le nombre de réunions. C'est de savoir si vous serez réellement écoutés et entendus. Pour ma part, je préfère une démocratie participative plus simple, plus directe et plus sincère.

Lors du conseil municipal, j'ai proposé d'utiliser le référendum local pour que votre avis soit réellement pris en compte sur les grands projets. La mairie a refusé de l'inscrire dans le dispositif...

J'ai également demandé qu'une véritable liberté d'expression soit garantie sur la page Facebook de la mairie, où des commentaires critiques sont encore trop souvent supprimés.

La confiance ne se décrète pas. Elle se construit en donnant une véritable place à votre parole.

Préserveons Lambersart - Gontran Guns
gontran.guns@gmail.com • 0766619296



MARDI 7 JUILLET ➤ **MERCREDI** 22 JUILLET

**DANS LES PARCS
DE LA VILLE**

Ludo en voyage

Comme chaque année, l'opération Ludo en voyage revient durant les vacances d'été.

Les locaux des ludothèques municipales sont fermées et les ludothécaires se déplacent avec leurs jeux dans les parcs de la ville. En cas de mauvais temps, l'accueil se fait à la ludothèque Boîte à jouer au Pôle Animation

Six dates à retenir

- **Mardi 7 juillet** de 15h à 18h, rue Louis-Braille et triporteurs plaine Norbert-Ségard et quartier Nord-Ouest
- **Mercredi 8 juillet**, de 15h à 18h, parc des Charmettes
- **Mercredi 15 juillet**, de 15h à 18h, parc des Charmettes
- **Jeudi 16 juillet**, de 15h à 18h, triporteurs dans le quartier Champ de courses, Colysée, Aréna
- **Mardi 21 juillet**, de 15h à 18h, square Southborough et triporteur dans le quartier Canteleu
- **Mercredi 22 juillet**, de 15h à 18h, parc des Charmettes

Rentrée des ludothèques

La réouverture des ludothèques aura lieu le lundi 14 septembre. Découvrez la ludothèque Boîte à jouer au Pôle Animation lors des portes ouvertes samedi 12 septembre de 10h à 12h. Les inscriptions sont prises dès mi-août sur lambersart.fr

Sorties

CULTURE
LOISIRS
ÉVÉNEMENT



Profitez de la piscine !

JUSQU'AU 23 AOÛT



EXPOSITION TOUTES LES NUITS

Entre art et science, un voyage fascinant au cœur du mystère nocturne, grâce aux œuvres du Frac Grand Large Hauts-de-France, et en partenariat avec le Forum départemental des sciences, le Club d'astronomie de la région lilloise, les Groupes Scientifiques d'Arras et le service jeunesse de la ville de Lambersart.
Du mercredi au dimanche de 13h à 18h.

📍 Colysée | 🆓 Entrée libre. | ☎ 03 20 00 60 06
🌐 lambersart.fr

JUSQU'AU 27 SEPTEMBRE

LA GUINGUETTE DE LA PLAGE

Paul Media Outdoor. Boissons, restauration, animations vous attendent au niveau de la plage et de l'Aréna. Fermé les lundis et mardis.

📍 Berges de la Deûle | 📍 La Guinguette de la Plage

4 JUILLET

ASSO'S EN FÊTE

Centre social Lino-Ventura. Fête de début d'été avec de nombreuses associations du quartier. Restauration, jeux et animations.

📍 Parc Borloo | 🆓 Gratuit

4 JUILLET ET 1^{ER} AOÛT • 15H

VOYAGE

AU CENTRE DE L'UNIVERS

Explorez l'exposition Toutes les nuits muni de votre carnet de voyage intergalactique et créez votre propre planète à la manière des artistes. Duo enfant-parent.

📍 Colysée | 🎫 3€, sur inscription.

👤 7 à 12 ans | ⌚ Durée : 2h | 🌐 lambersart.fr

10 JUILLET • 17H ET 18H30

LES LOUPS-GAROUS DE THIERCELIEUX

Participez à ce jeu de rôle mythique.

📍 Colysée | 🆓 Gratuit, sur inscription

👤 À partir de 10 ans | ⌚ Durée : 1h30

🌐 lambersart.fr



40^e FOULÉES LAMBERSARTOISES

SPORT

27 SEPTEMBRE

Les 40^e Foulées lambersartaises auront lieu dimanche 27 septembre, au départ de l'avenue du Colysée, l'arrivée ayant lieu au stade Guy-Lefort. Les courses proposées, à partir de 9h15 : 10 km, 5 km, 2024 m, challenge scolaire 1 km. Pour ce 40^e anniversaire, 4000 dossards sont mis à disposition, un T-shirt collector sera mis en vente sur place, et il sera possible de se restaurer. Les inscriptions sont prises jusqu'au 24 septembre uniquement en ligne sur lambersart.fr. Cette année, une marche de 5 km est également organisée, avec un départ à 9h30, et les inscriptions pour cette épreuve, gratuite, seront prises uniquement le samedi 26 septembre de 14h à 17h salle Sainte-Cécile.

SPORT

Pendant les vacances scolaires, les horaires de la piscine Jean-Guérêcheau, allée du Béguinage, sont étendus. Les horaires du 6 juillet au 29 août : mardi : 16h30 à 20h, mercredi : 14h à 17h, jeudi : 16h30 à 18h30 et 18h30 à 21h, vendredi : 12h à 14h, samedi : 9h30 à 12h. Sortie de l'eau 30 min avant la fin de la séance.
Tarifs : ticket 1 séance : 2,5 € pour les Lambersartois / 5 € pour les extérieurs, carte 10 séances : 20 €, carte 20 séances : 30 €. Gratuit pour les moins de 4 ans. Justificatif de domicile demandé pour les Lambersartois.

12, 26 JUILLET, 9 ET 23 AOÛT • 14H À 17H

CAFÉ TEXTILE

Partagez un moment autour du fil. Broderie, couture, tricot... Quel que soit votre niveau, apportez votre ouvrage (et un mug!).

📍 Colysée | 🆓 Gratuit, sans réservation

14 JUILLET

FESTIVITÉS DU 14-JUILLET

Lire pages 12-13

📍 Plaine du Colysée | 🆓 Gratuit

15 JUILLET ET 19 AOÛT • 16H30

HEURE DU CONTE

Dans le cadre de l'exposition Toutes les nuits.

📍 Colysée | 🆓 Gratuit, sur inscription

👤 3-6 ans | 🌐 lambersart.fr

18 JUILLET ET 22 AOÛT • 15H

VISITE GUIDÉE

Exposition Toutes les nuits.

📍 Colysée | 🆓 Gratuit, sur inscription.

👤 À partir de 12 ans | 🌐 lambersart.fr

19 JUILLET • 12H30

LA RÉGALADE

CCAS. Repas avec animation musicale. Préinscription jusqu'au 10 juillet.

📍 Ferme du Mont Garin | ☎ 03 20 08 44 60

19 JUILLET ET 16 AOÛT • 13H30 À 17H30

APRÈS-MIDI JEUX DE SOCIÉTÉ

Autour de la nuit. Animation par une médiatrice.

📍 Colysée | 🎫 Entrée libre

25 JUILLET ET 15 AOÛT • 16H



1, 2, 3 SOMMEIL

Visite de l'exposition Toutes les nuits et atelier créatif en duo parent-enfant.

📍 Colysée | 🎫 3€, sur inscription.

👤 3 à 6 ans | ⌚ Durée : 1h30 | 🌐 lambersart.fr

30 JUILLET

JOURNÉE À CALAIS

CCAS. Inscriptions du 13 au 24 juillet.

☎ 03 20 08 44 60

20 AOÛT • 14H

APRÈS-MIDI GUINGUETTE

CCAS. Ambiance musette, ateliers, goûter...

📍 Jardin partagé du Béguinage | 🆓 Entrée libre

👤 Tout public

20 ET 27 AOÛT • 19H30 À 20H30

INITIATION

À LA DANSE COUNTRY

Just Country

Venez tester gratuitement la danse country.

📍 Ferme du Mont Garin

🆓 Gratuit, sur réservation | 📧 justcountry@free.fr

🌐 justcountrylambersart.jimdo.com

26 AOÛT • 21H

CINÉ EN PLEIN AIR

Centre social Lino-Ventura. Diffusion du film Les Cinq Légendes.

📍 Parc Borloo | 🆓 Gratuit | 👤 Tout public

30 AOÛT • 9H30 À 17H

FOIRE AUX DISQUES

Association Collège Anne-Frank. Environ 35 exposants. Au profit des projets du collège. Accès ar le 344 avenue de l'Hippodrome.

📍 Collège Anne-Frank | 🎫 1,50€

30 AOÛT - 14H À 20H

MARCHÉ DE PLEIN AIR

Paul Media Outdoor
Artisans, commerçants, créateurs.

📍 Plaine du Colysée | 🆓 Entrée libre

5 SEPTEMBRE - 10H À 16H

JOURNÉE

RENCONTRE ASSOCIATIONS

Les associations lambersartaises vous attendent pour organiser vos loisirs de l'année. En cas de pluie, la manifestation aura lieu salle Malraux et salle du Béguinage.

📍 Place Félix-Clouët-des-Pesruches et avenue du Maréchal-Leclerc

DU 5 SEPTEMBRE AU 29 NOVEMBRE

EXPOSITION PAYSAGES EN TRANSITION

Sous l'impulsion de L'Atelier 2 - Arts Plastiques, 13 artistes présentent une grande diversité de pratiques pour un vaste panorama de nos paysages contemporains. Egalement exposition en plein air sur le patrimoine industriel de Lambersart, sur les grilles des jardins du Colysée.

📍 Colysée | 🆓 Gratuit | 🆓 Tout public

☎ 03 20 00 60 06 | 🌐 lambersart.fr

8 SEPTEMBRE - 14H

LA SLOVÉNIE

Club Nord Madame. Conférence.

📍 Ferme du Mont Garin

🎟 5€ pour les auditrices libres. | ☎ 03 28 52 83 75

11 SEPTEMBRE - 14H À 16H

BIBLIOTHÈQUE D'HISTOIRE LOCALE

Syndicat d'Initiative
Livres en lecture sur place ou en prêt.

📍 Local du S.I. 162 rue de la Carnoy

🆓 Entrée libre | ☎ 03 20 08 44 67

12 SEPTEMBRE - 14H À 19H

ANIMATIONS EURAILLE À LA DEÛLE

Dans le cadre de l'exposition Paysages en transition et du projet Euralille à la Deûle. Ateliers d'arts plastiques, spectacles, jeux...

📍 Plaine du Colysée et Colysée | 🆓 Gratuit

🌐 lambersart.fr

13 SEPTEMBRE - 8H À 13H

BRADERIE DU CHAMP DE COURSES

Les amis du Champ de courses
Inscriptions : parvis de l'église ND de Fatima, pour les riverains les 2 et 3 septembre de 16h à 19h, pour tous le 4 septembre de 16h à 19h et le 5 septembre de 10h à 11h30.

📍 Avenues du Champ de courses, De-Lattre-de-Tassigny, du Pesage, des Tribunes et rue De-Rycke

☎ 06 79 80 54 22

✉ lesamisduchampdecourses@googlegroups.com

18 SEPTEMBRE

LÉO

Choisir l'espoir. Dans le cadre de Septembre en Or, mois international du cancer pédiatrique, soirée théâtre pour sensibiliser adolescents et adultes à l'isolement du jeune malade.

📍 Salle André-Malraux

🎟 5 € adultes / gratuit scolaires | 🌐 helloasso.fr

18 SEPTEMBRE - 18H

LE PATRIMOINE INDUSTRIEL DE LAMBERSART

Conférence dans le cadre de l'exposition en plein air.

📍 Colysée | 🆓 Gratuit, inscription conseillée

☎ 03 20 08 44 44 | 🌐 lambersart.fr

FLUCTUATIONS

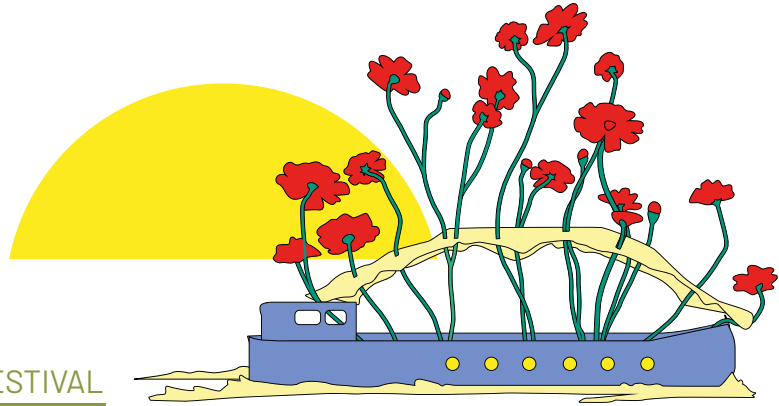

FESTIVAL

10 AU 12 JUILLET

Comme en 2024, le collectif Fluctuations organise autour d'une péniche, Fluctuboot, plaine du Colysée, un festival engagé. Sa conviction : l'art, la musique, l'action collective peuvent faire naître des espaces de rencontre et d'engagement. Au programme : des concerts, des DJ sets, des rencontres pour discuter et débattre d'écologie, de justice, de démocratie, un village associatif, des créateurs, un espace enfants avec des jeux et des ateliers, des foodtrucks... Entrée à prix conscient et libre. Renseignements : fluctuations.eu et sur Instagram et Facebook

19 SEPTEMBRE - 15H

VISITE DU CIMETIÈRE DU BOURG

Syndicat d'initiative

📍 Chemin de Lompret | 🆓 Gratuit

☎ 03 20 08 44 67

19 ET 20 SEPTEMBRE

PROMENADES DES JOURNÉES DU PATRIMOINE

Samedi 19 à 10 h, "Châteaux et avenues autour de la Mairie et visite de la Galerie Claeys", à pied. À 15 h, "Sur les traces du patrimoine industriel de Lambersart", à vélo. Dimanche 20 à 10h : "Les grandes villas de l'avenue de l'Hippodrome : de l'avenue du Colysée à l'avenue des Lilas", à pied. À 15h : "Les grandes villas de l'avenue de l'Hippodrome : de la rue de la Carnoy à l'avenue Sainte-Cécile", à pied.

🆓 Gratuit, sur inscription. | 🆓 Tout public

⌚ Durée : 2h. | 🌐 lambersart.fr

20 SEPTEMBRE - 15H ET 16H

VISITE DE L'ÉGLISE SAINT-CALIXTE

Syndicat d'initiative

📍 Place des Frères-Thomas | 🆓 Gratuit

☎ 03 20 08 44 67

20 SEPTEMBRE - 7H À 13H

BRADERIE DES CONQUÉRANTS

Les nouveaux conquérants. Inscriptions à la ferme du Mont Garin, les 8, 9 et 10 septembre, de 19h à 20h30.

📍 Rues Bréguet, Nungesser, Blériot.

☎ 07 68 43 32 50

✉ lesnouveauxconquerants@yahoo.fr

27 SEPTEMBRE - 12H

REPAS-SPECTACLE

Association familiale culture et loisirs.

Johnny Mirador chante Johnny Hallyday

📍 Centre Eugène-Duthoit | ☎ 06 28 59 83 15

✉ afcl59130@gmail.com

Ciné

Ciné Lambersart. Salle Malraux

DISCLOSURE DAY



4 JUILLET : 20H / 5 JUILLET : 17H / 7 JUILLET : 20H

LA BATAILLE DE GAULLE : L'ÂGE DE FER

4 JUILLET : 14H30 / 5 JUILLET : 20H / 7 JUILLET : 17H

THE MANDALORIAN AND GROGU

4 JUILLET : 17H30 / 5 JUILLET : 14H30 / 7 JUILLET : 14H30

AVENIR

- Toy story 5
- Deviens génial
- La bataille De Gaulle : j'écris ton nom
- Les Minions et les monstres
- Les parfait(s), arnaques en famille
- Vaiana, la légende du bout du monde

Plus d'infos :

lambersart.fr

**ATELIERS
CRÉATIFS**

PISCINE

**PARCS
ANIMÉS**

**LUDO
EN VOYAGE**



ARENA



**JOURNÉE
des assos**



**GUINGUETTE
DE LA PLAGE**



BRADERIES

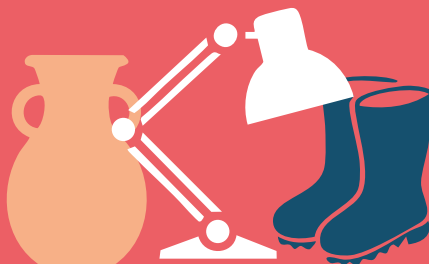

**EXPO
TOUTES
LES NUITS**



14 JUILLET
**UN
ÉTÉ
DU
TONNERRE**

VILLE DE
LAMBERSART

**BALADES
ARCHI**

**RÉGALADE
DES SENIORS**



**SORTIES
À LA MER**

